（第二版）（原稿配達濟）（明治卅一年五月九日第三種郵便物認可）　昭和十年十月十二日　臺灣日日新報（號外）　第一萬二千七百七十二號　A　（一）

臺灣昌新 幸民の 夕刊

十月十九日

夕刊定價 一部 金錢

各方面の權威者を網羅
けふ熱帶産業調査會
我南方國策に一時期を劃し
臺灣の輝しい飛躍を約束

熱帶産業調査會（十九日開く）

我が南方國策に一エポックを劃する熱帶産業調査會は愈〻十九日午前九時から總督府會議室に於て第一日は開始されて會する者は總督及內地、外地、滿洲に於ける權威者を網羅し未曾有の偉觀を呈し本島産業史上驚くべき足跡をのこすもので諮問期間を一應十年とする産業發展の根本的な會合である、中川會長、平塚副會長、山縣總督閣下を中心として

伊澤、井上（雄）井上（治）井坂、石垣、原、堀田、法華津、大田、大谷、岡田、岡野、河村、賀來、田端、田村、中野、中瀨、園瀨、山地、保田、安田、松岡、松木、深川、小濱、後宮、有田、赤石、赤司、坂本、北島、三好、宮本の三十五委員、蔡州、川村、吉田、勝田、酒井、藤原の六臨時委員が馬蹄型に着席その後列に二十六總督、特別出席者等が正面を埋めつくす盛況である、先づ中川會長から

如き開會の挨拶があつて、次いで山縣總督より左記出席者二十六名の所屬官衙並に本島産業の發展に關する經歴、紹介があつた

出席者二十二名　缺席者四名　參考出席者六名

本島は本島始政四十周年に際會し地方制度の改正、滿洲國誕生、⑴開發等と相俟つて滿洲産業調査會設置の方針確立に伴より確定せられて居たのでありましたが本年々より各般の準備に着手し漸次之が具體化に奔命の努力を續けて參つた次第であります、即ち本年五月滿洲産業調査會第一回總會の決議に基き總督府總務長官を會長とする滿洲産業調査會臺灣調査會設置の件が公布せらるるや爾來鋭意調査會臨時委員、幹事及書記の嘱託任命等諸般の

手續を

終了致しまして本會の構成を完了した次第であります、次に本會設置の趣旨並に其の目的を明にすると共に調査の範圍を關係當局に指示し各部局は又之に立脚して夫々關係資料の調査蒐集に努め幹事書記は之を整理收集致しまして調査

參考書類を作成したのであります、是に依りまして既往に於ける本島産業、經濟、交通、文化等に亙り各般の事項に付各々其の成績を檢討すると共に現狀を考察し、更に本島の南支南洋に對する地理的經濟的重要性に鑑み其の南方發展に資質し貢獻するが爲めの將來の對策に關し調査會に諮詢し施設に關し調査員の他より其の要領を抄錄して作成したものに御座いますが、之等は素より尚不完備のものとは存じますが今後各般の事項に關し御審議を煩はすに至る少なりと御參考に供し得るならば幸だと存じまして別紙添付申上げた樣な次第で御座いますが其の點御諒解を願ひたいと存じます

邦人の南方投資や
總督の視察など要望
二特別委員會を開く

昨報の如く臺灣、南支南洋に關する調査會第一回總會は十八日午前九時から總督府會議室に於て開會、中川會長、平塚副會長、山縣總督閣下を中心として

石垣、原、堀田、法華津、大田、大谷、岡田、岡野、河村、賀來、田端、田村、中野、中瀨、園瀨、山地、保田、安田、松岡、松木、深川、小濱、後宮、有田、赤石、赤司、坂本、北島、三好、宮本の三十五委員、蔡州、川村、吉田、勝田、酒井、藤原の六臨時委員が馬蹄型に着席

その後列に二十六總督、特別出席者等が正面を埋めつくす盛況であつた、先づ中川會長から

如き開會の挨拶があつて、次いで山縣總督より左記出席者二十六名の所屬官衙並に本島産業の發展に關する經歴、紹介があつた

出席者二十二名　缺席者四名　參考出席者六名

本島は本島始政四十周年に際會し地方制度の改正、滿洲國誕生、⑴開發等と相俟つて滿洲産業調査會設置の方針確立に伴より確定せられて居たのでありましたが本年々より各般の準備に着手し漸次之が具體化に奔命の努力を續けて參つた次第であります、即ち本年五月滿洲産業調査會第一回總會の決議に基き總督府總務長官を會長とする滿洲産業調査會臺灣調査會設置の件が公布せらるるや爾來鋭意調査會臨時委員、幹事及書記の嘱託任命等諸般の

手續を

終了致しまして本會の構成を完了した次第であります、次に本會設置の趣旨並に其の目的を明にすると共に調査の範圍を關係當局に指示し各部局は又之に立脚して夫々關係資料の調査蒐集に努め幹事書記は之を整理收集致しまして調査

參考書類を作成したのであります、是に依りまして既往に於ける本島産業、經濟、交通、文化等に亙り各般の事項に付各々其の成績を檢討すると共に現狀を考察し、更に本島の南支南洋に對する地理的經濟的重要性に鑑み其の南方發展に資質し貢獻するが爲めの將來の對策に關し調査會に諮詢し施設に關し調査員の他より其の要領を抄錄して作成したものに御座いますが、之等は素より尚不完備のものとは存じますが今後各般の事項に關し御審議を煩はすに至る少なりと御參考に供し得るならば幸だと存じまして別紙添付申上げた樣な次第で御座いますが其の點御諒解を願ひたいと存じます

臺灣と南支南洋の
經濟連繫を緊密に
共存共榮の方策を講じたい
中川總督の挨拶

本島が新國の領土となりましてより只來茲に四十年の歳月が流れ其の間實に大無近なる

光榮と歴代當局者民の努力とに依り種種の方面に於ても本島の進歩發達は眞に顯著でありまして、之が臨時設置の現狀に於ても、之が臨時設置の現狀に於ても、之が臨時設置の現狀に於ても

開門二時間前から
會場前に觀客の人垣
けふも凄い程の賑ひ

秋の日ざし強し……
（臺南方館にて）

あすの日曜も晴れ
何處までも誘へ向きの臺博天氣

屏門での彼我の關係は頗る圓滑
十九日鳳山丸で來臺した山田屏門領事語る

王屏門市長が來臺
『宿望を果して嬉しい』と語る

出淵全權大使
廿二、四日來臺
濠洲訪問の歸りに

片假名練習帳を
文盲有權者に配る
之で棄權防止が出來るか　臺北市のこゝろみ

代表選手
最後豫選
來月一日に擧行
三人組のスリ
臺北に出稼

わざ〳〵臺南から

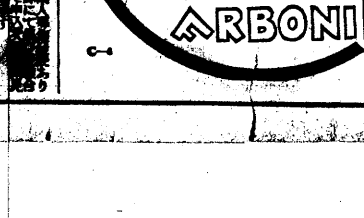

神社と城隍廟のお祭を賑やかに
新竹市をテングリ返すべく

自動車業者
從業員大會
十四名を表彰

稻友會發會式
展覽會

臺灣博覽會
特別入場券ノ發賣

厄年前後で突發する
腦溢血・中風
血液を淨化し、病原を體外に一掃すれば、危險が解消

特異の工藝品全店内充滿……
臺灣特産工藝品大特賣
山一物産販賣所
定評ある臺灣物産店
臺北市榮町　電話九七四番・振替臺灣八七三番

大當り臺萬圓大景品券付
臺灣特産工藝品大特賣

キング
ウヰスキー
各國皇室御用品

ソーセージ
日本一の産額　日本一の品質
日本一の信用
日本一づくめ

ニコニコ船
内地牡蠣が參りました
萬華河岸　いち山

會葬御禮申上候
山口清光

ニコニコ船
内地牡蠣が參りました
萬華河岸　いち山

臺博繪葉書
學生小人生徒
臺博定期券
臺博案内
臺博會場
臺博入場券
臺博優待券
臺博會場
臺博入場券
臺博會場
臺博入場券
臺博會場
臺博入場

國防受難の活歴史

元寇

(64)

藤井眞澄作
齋藤五百枝畫

水無瀬川(四)

この時こそ、飛行の術だ。

船の舳目がけて、パッと跳躍。

が、それよりはやく、一瞬早く、船人が力を合せてギッと漕いだ船が、ゆらりと向ふへうごいたのだ。

「しまったッ」

が、もう遅い。

どぶーん……

水の玉が高く飛び散つたかと思ふと、ぶく〳〵……と呑まる、水中深く、孫太郎の身體は見えなくなつてしまつた。

義經の八艘飛びに、茫然、しじつたのである。

それと見ると、艫に立つてゐた一人の若い船人が

「水の中なら、もうこつちのもんぢやッ」

叫びながら纜になり早く、どぶん……と飛びこんだのである

「よしッ、わしも行くぞ」

續く、も一人の若者が、舳の方から衣を脱ぎながら走つて來て、どぶん……

岸からも、圍いてゐた一人とびこんだ。

艫の上なら、多勢にも決してひけを取らない孫太郎も不慣な水中ではどうすることも出來ない。

それに、敵撃ためにわざわざかぶつてゐた編み笠が、目や鼻にかぶさりつく。また沼田業平のやうに、よく〳〵の早業と、足手にからまつて、一向に自由がきかない。

そこへ、元寇一ばい勇敢な、カツメのやうな三人の水練の達人が三方から襲つて來たのだから、たうてい堪まつたものではない。

敵ものうちに兩手兩足を摑まれて、水の底へ〳〵と引つぱりこまれたものの、纜の間の、纜のある片隅らしいやうな所へ、物でまかれて、隠れんぼ……そして、纜の上を何か纜片のやうな物でまかれて、隠れんぼ……

たいた人いものの中に縛られるらしい……よかだん〳〵と解かつて來た。

水中に氣が失つてゐたところをひきずり上げられたに相違ない。

ず〳〵の着れ服になつてゐたから、荷物は艦がされて、この時、佐が探つけたのであらう。そのおかげで、元寇だけは撃滅する。しかし、その上からきつく縛つた縄が、腹に、胸に、脇に、そして心に、ずきん〳〵とたへるのである。

心が、罐かたなつて來ると同時に、そのひど、痛痍の苦痛が、むく〳〵とわき出て來た。

ふーツ……

大息を吐いて、ごろ〳〵……身體を轉ふるはまだと、その拍子に腹の纜が生きかへつたのであらうか、物音が聞え出した。それはつい眼の前に横重れてゐる荷物の、直ぐ向ふ側から聞えて來る話聲である。

初めのうちは、何語か何かがお經でも讀んでゐるのであらう、ぐらゐにぼんやり思つてゐたが、さうではないらしい。それは祝詞を上げる聲に似てゐる。しかし、祝詞でもないらしい。兎に角、何かを讀み上げてゐることだけは事實である。

その不思議な聲が終ほると、非常に興奮したやうな多勢の吐息が、ひとしきり、その場を滿たしたやうである。多人數の者が、復御のまゝ同時に集つて、ひそ〳〵相談ない。

「えー、なるほど〳〵……」

「いよ〳〵でございまするな」

「いよ〳〵ぢや……」

最近著の雜誌

▲ローマ字(十月號)▲明徳(論壇(十月號)▲日本精神通信(第二百九十四號)▲社會與論(十月號)▲新興教育(十月號)▲茶道(第一〇八號)▲ピタカ(十月號)▲新聲(十月號)▲教育研究(十月號)▲婦人公論(十月號)

名家敗退將棋

(其五)

(市川氏一回勝二回目)

香落番数　七段　△齋藤銀次郎
香落番　四段　▲市川一郎

△齋藤七段(持駒)
歩
(盤面)▲市川四段(持駒)飛五歩

△五六歩▲六八金上△七二桂▲六六角△四九馬▲二三歩成△六五桂▲三三と△五七歩成▲同銀△同桂成▲同金ヌタ△六五金△齋藤七段曰く、五六歩は深く讀んで見ましたが四五歩では同銀右と銀かれて却つて不利となる懸やかに徳を計る一手でありませう

▲市川四段曰く、六八金の締りは手數かゝつたが五筋が薄くなつてはいけない眛が必生じるので辛抱した

△齋藤七段曰く、七二桂は六五に跳ね出す考へで此桂が金銀いつかと交換出來れば敵も必ず薄くなります

▲市川四段曰く、二三歩成は緩手かしても攻く上には絶對三三と宮れば飛に攻きまさう

△齋藤七段曰く、五七歩成は桂の交換で大した徳にはならないが期にも言つた様敵玉の薄くなるが狙ひでした

◇大陽八段講評　齋藤八段の五六歩は當然ではあるが七二桂の順に桂の働きを先づ計つた手筋で六六角と馬に攻撃をめた手筋である。先の防ぎで好手であつた、齋藤君の六五金引出に飛の働きを作る意味で二段目まで引かれて手に四二と飛で寄られては後手となる恐れ五六歩の時に後手を引かないと作に必ず寄である

姉妹品
マスターホームパクト　優美化粧用パフ付
マスターハンドパクト　優美化粧用パフ付
金國銀タートータ製粧中央民四倍益

ダブル　カラー！
化粧は
劇然美白
なれる
高貴美肌
物實が配合
してありますから地肌が美白になります
ターキーよりお知せ！
二重色のお化をたさるには白粉クリームオークルマスターを萬遍なくお塗になつた後白、口の周圍などをふく拭て其上へホームパクトを輕ばたに白粉に出來ます。SSKでもとてもおすすめ。
地肌まで美白になる白粉クリーム
オークル・マスター
トワパータスマ

ノニコトヤ
許特實專創製
シオノアスピリン錠
感冒頭痛
齒痛神經痛
シオノ獨特の純製品にして從來のアスピリンと異り絶對に醋酸臭なく、卓越せる解熱・鎭痛作用を有し、連用するも胃腸障害なき極めて優秀なる國產品なり。
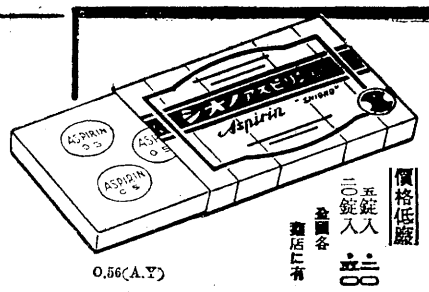

アスピリンの選び方と取扱方に就ての冊子申込次第無代進呈
價格低廉
五錠入　二〇錠入　一五〇
發賣元
株式會社　塩野義商店
大阪市東區道修町
東京日本橋區本町
全國各藥店に有
0.56(A.Y)

結核
小兒腺病質
頸部淋巴腺結核
治療新劑
結核性疾患の治療劑としての効果は勿論腺病質並に結核の疑ある者の體質改善にヤトコニンの奏効するは多數實驗醫家の確認せらるゝところなり。
包裝　小人用　五管入　三十管入　大人用　五管入　三十管入
用法　溜日皮下に注射し約二十回を以て一治療期間とす
【實驗醫學博士】
京大醫學部教授　授博學醫　士博學醫　舟岡省五氏研究
發賣元　塩野義商店

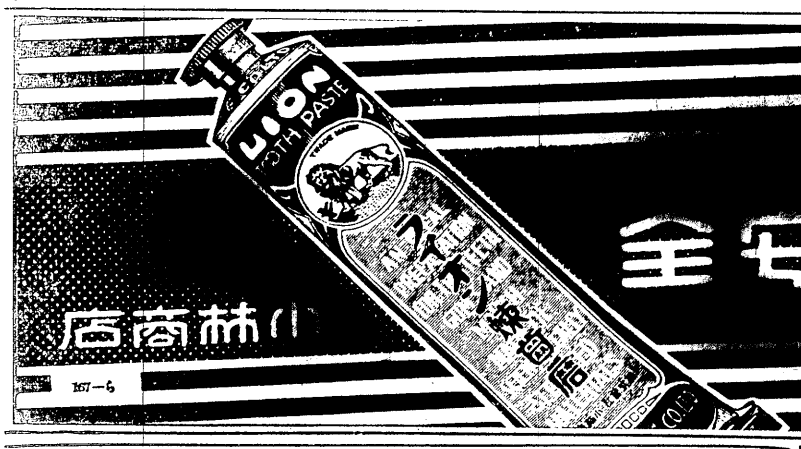

全家は齒を
子供さんにも
ライオン歯磨
ねる前にも
林小商店

泡が美を生む
牛乳石鹸
紳士淑女も赤ちやんも
牛乳石鹸の卓越せる特徴
牛乳石鹸は多年研究の結果石鹸に牛乳性分を作用せしめて作られた本邦唯一の化粧石鹸であります。
凡そ化粧石鹸には除垢作用が必要であると同時に決して皮膚を荒らしてはなりません。
牛乳石鹸はその柔かい牛乳性狀の泡立ちで除垢作用を施すと共に、肌を健やかに整へ、特に御婦人や乳兒のお肌に適する樣にと工夫精製されたものであります。
No. 326

いんきるカット

クラインゲート

偏頭痛に
はれやか
¥.30
¥.50
¥1.00
¥2.00

大阪高津表門筋
效能上々引下げ便通よくし能く腹内の惡血を淸め諸ばい毒りん病諸毒を下す
(藥)　一週分廿五錢三週分一圓廿錢
一週分五十錢五週分二圓
▲送料十錢　海外四十二錢
效能で賣れる
七福ひろ
本家七ふくや伊藤長兵衛
振替大阪九七二

昭和十年十月二十日　臺灣日日新報　第一萬二千七百七十二號　(第三種郵便物認可)

熱帶產業調查會
分六科會專門討議
先行選任特別委員

熱帶產業調查會。十九日午後六時。假梅之家族堂。開懇親會云。

臺博夜間開場
秋風漸冷
入場者稍減

臺博夜間開場。第二日。即十七人。草山分館三千五百九十八人。南方館七千七百九十六人。

新竹州要求增級
百三學級被削爲七十

新竹州下。來年度小公學校。學級要求。多至百三學級。全部係緊急者。然州教育課。難應全部要求。苦心查定後。決定七十學級。經提出于地方課。然該課欲照其要求全部與否。尚屬不知。而最少亦有五、六十學級。右七十學級內。小學校僅新竹小林園小各一學級而已云。

東港神社
舉遷座祭
呈空前盛況

高雄州東港神社遷座祭。去十八日。午前十時舉行。御靈代。由阿緱神社奉戴。有內海高雄州知事。及郡下重要官民數名列式。在同神社。盛大莊嚴執行。至十二時半。祭典終了。午後一時。在公會堂。橫濱廣場。與官民合同祝賀園遊會。午後有各種奉納餘興。郡役所。小公學校兒童。水產補習學校生徒。執旗行列。

臺北市議員選舉場
決定設兩投票分場
圖投票便利及防止棄權

臺北市會議員。第一回選舉。訂來十一月二十二日施行。第一區。市尹受州知事認可。得設投票分場二處。市當局。經向臺北州當局。申請認可。去十八日接得指令。右將萬華投票分場。亦未可知。故依臺灣市制第九條。市尹受州知事認可。得設投票分場。

臺南北門間
竹筏橋成

臺南北門間之鹽水溪橋。前係木造。數月前。被豪雨流失。而在橋木工事。又須明年三月末。方得竣工。然該處。係客貨進出要道。州爲先謀一般之利。乃架設竹筏橋。以利交通。該橋去十八日告成。州派員免費風渡所苦云。

臺博演藝館
女給舞踊
將徵入場料

臺博第二會場演藝館。自開會以來。由臺北檢番主催。開演藝妓舞踊。頗博好評。至十八日。一日伏該橋既成。通行可免受周折。

二回大藏省議決定
十一億爲五億內外
來廿二日閣議求各相協力

東京十九日電。大藏省。關明年度各省要求豫算。因主計局查定局長。及各省當局出席。略已查完。有五、六億八千萬圓之程度。且按歲入豫算。十八日午後二時。在藏相官邸。開第二回豫算省議。高橋藏相。矢吹。津島兩次官。以下關係官列席。約三時間協議。五時散會。當日會議。先由賀屋主計局長說明。

明年度各省新規要求額除明年度新規國債費。並減免善損金。總額可十一億二千萬圓之程度加算明年度基準豫算十六億八千萬圓。計達二十八億圓。歲入豫算所接。自然增收。如係七千萬圓內外。則租稅官業收入等。雖多附待故欲貫徹公債漸減主義。

求非聯盟國
制裁協力
帝國態度決

東京十九日電。國際聯盟協力。決定十九日。通牒制裁諮詢委員會。爲對意制裁調整委員會。經濟分科委員會。英提案承認。法提案不洽。

對意輸禁品目
追加護誤
經濟分科會決

諮詢十八日電。對意制裁調整委員會。經濟分科會。十八日午前十時四十五分開會。協議對意輸出禁止品目。結果。聯盟國對意需用物資輸出禁止品目表中。決定追加護謨六。

經濟分科委員會
英提案不洽

諮詢十八日電。經濟分科委員會。英國提案。法國提案。均不洽。英法大使。協議當局。均不洽。英法大使館當局。聞諮詢意見通知方面。英法兩國。

英法意會談
新形勢展開歟
中間的協定成歟

羅馬十八日電。聯盟對意制裁實行期迫。英國政府亦欲實行。武力制裁。意國增兵利比亞。脅威英領。歐洲全土。殺雲爰々。乃至十八日。英法意三國會談開於羅馬。似見轉機。即十八日午前。經齊相。招英國意見不一。直接當事者。意國首相。墨索里尼。英國外務大臣。霍爾子爵。會談。

然三國協定案如見最終決定。英意衝突危機。則可回避。此和平的雰圍氣中。意神間。購和所關。外交交涉可期云。

英法意三國
依然往來
意政府聲明書

羅馬十八日電。十八日英法意三國事務會談後。意國外務省發表聲明書。全文如左。

巴里倫敦兩政府間。及巴里倫敦兩政府間之會談。經正規外交機關繼續行。現在無何特筆。即依然會談。事實自身與各政府間繼續行往來。

並財政制裁
蘇俄已行
通告歸盟

大安水利組合
舉圳頭祭

海山郡大安水利組合。圳頭祭。去十八日午前十一時。在大安庄。舉行。

村上公學生溺死
父兄不安實則全無其事
謠言者拘十五天

新竹州警察當局。以不眠不休。所努力制作之子月一日現在脫出街。該員選舉人名簿。經完成。計來二十日起。七日間。在新役場縱覽。

色鬼重刑
求懲役五年

客冬高雄州屏東市歸來。發生之強姦致傷案。其後案犯。潛市歸來。五、六番地。林萬。年二十九。被拘繫。幾經訊問。去十八日。朝十時。在臺南地方法院。刑事合議部。由波多野判決。判主審。岡、丸尾兩判官陪席。松村檢察干與之下。開廷公判。因案關風化。禁止傍聽。嚴飭後。經松村檢察官峻絕論告。求刑懲役五年。桶口律師。力爲辯護。求從寬處分。定來二十三日宣判。其罪原由。蓋林牧牛業。客年十二月五日下午二時。於該地之番子埔。歸來溪鐵橋附近。見有拾柴女某。年二十二、三。與三四女作挑柴過是。頓起慾念。因其行遲落後。遂由後抱之女持刺草鐮與抗。被其奪取。將其推倒溝。騎壯線上。肆行強姦。後右頸及關節負創二。

北斗
臨時宿所

北斗郡守藤井敬治氏。爲關郡下各博一般觀覽者利便。在埤。設臨時宿泊所。

天氣晴和
對意輸禁品目
追加護誤
經濟分科會決
法提案不洽
英提案承認

羅馬十八日電。聯盟對意制裁實行期迫。英國政府亦欲實行。武力制裁。意國增兵利比亞。脅威英領。歐洲全土。殺雲爰々。乃至十八日。英法意三國會談開於羅馬。似見轉機。即十八日午前。經齊相。招英國意見不一。直接當事者。意國首相。墨索里尼。英國外務大臣。霍爾子爵。會談。

然三國協定案如見最終決定。英意衝突危機。則可回避。此和平的雰圍氣中。意神間。購和所關。外交交涉可期云。

大阪長期前場
英法意會談
新形勢展開歟
中間的協定成歟

羅馬十八日電。聯盟對意制裁實行期迫。英國政府亦欲實行。武力制裁。意國增兵利比亞。脅威英領。歐洲全土。殺雲爰々。乃至十八日。英法意三國會談開於羅馬。似見轉機。即十八日午前。經齊相。招英國意見不一。直接當事者。意國首相。墨索里尼。英國外務大臣。霍爾子爵。會談。

然三國協定案如見最終決定。英意衝突危機。則可回避。此和平的雰圍氣中。意神間。購和所關。外交交涉可期云。

英法意會談
新形勢展開歟
中間的協定成歟

羅馬十八日電。聯盟對意制裁實行期迫。英國政府亦欲實行。武力制裁。意國增兵利比亞。脅威英領。歐洲全土。殺雲爰々。乃至十八日。英法意三國會談開於羅馬。似見轉機。即十八日午前。經齊相。招英國意見不一。直接當事者。意國首相。墨索里尼。英國外務大臣。霍爾子爵。會談。

然三國協定案如見最終決定。英意衝突危機。則可回避。此和平的雰圍氣中。意神間。購和所關。外交交涉可期云。

北門郡西港後營間
道路修造區域問題
經當路調停圓滿解決

北門郡西港庄西港。羊岡庄後營間。交通道路。延長三百餘間。元係後營保民。負擔修造區域。數年前。因幣所管轄區域變更。即渡營警所轄內。烏竹林百餘戶。改編入西港警所轄內。故當時由根本郡守。補仲裁。結局是區原歸西港負擔。而後營保民。則特西港。負擔庄單西港間一部。長二百餘間。逢即身於意中。而昨夫發警之危險。決定中止云。

英法意三國
依然往來
意政府聲明書

羅馬十八日電。十八日英法意三國事務會談後。意國外務省發表聲明書。全文如左。

巴里倫敦兩政府間。及巴里倫敦兩政府間之會談。經正規外交機關繼續行。現在無何特筆。即依然會談。事實自身與各政府間繼續行往來。

並財政制裁
蘇俄已行
通告歸盟

大安水利組
舉圳頭祭

海山郡大安水利組合。圳頭祭。去十八日午前十一時。在大安庄。舉行。

是々非々

那將軍尼下
神秘軍總攻擊
決定

銀塊

臺灣新聞
本日夕刊共十六頁
若槻首相人行發行所
即榮市北滿町
此報新月日
第十一八行
第十二圓一行
第十五圓一行

婦人俱樂部

和服裁縫全集

婦人俱樂部

和服裁縫全集

最新流行の美容

美味しい大根お料理九種

冬の洋風料理

主婦の家計簿

簡易家庭療法

八百圓から三千圓迄の新住宅

大島紬・毛糸・ジヨーゼル三百枚

新髪形抄

美容の戰場

名士夫人の戰場

令嬢の修行

女の修行

夫婦の浮橋

私の結婚ロマンス

新流行の木ビーズ・ハンドバッグ作り方

ストーターに似合ふ婦人用スカート

新流行の洋服仕立方

和服の最高標準・東京仕立

子供服の仕立方

男女大人物の仕立方

赤ちやん物の仕立方

袷の仕立方

羽織の仕立方

袴の仕立方

帯の仕立方

寒中の民服一切

夜具一切の仕立方

後見一切の仕立方

寒稽古の最高標準

剣道着の仕立方

袴の仕立方

胴着の仕立方

防具一切の仕立方

和服裁縫の最高標準

子供服の仕立方

男女大人物の仕立方

赤ちやん物の仕立方

袷の仕立方

羽織の仕立方

袴の仕立方

帯の仕立方

寒中の民服一切

夜具一切の仕立方

後見一切の仕立方

寒稽古の最高標準

剣道着の仕立方

袴の仕立方

胴着の仕立方

防具一切の仕立方

和服裁縫全集

羅馬教王と和平工作

精神的影響が最も重視さる

一

制裁制裁案が解決の手段に於て物質の発揮するところとなり其の間接的制裁の一手段たるエチオピアに対する武器輸出禁止は早くも實行に移されてゐる。英國を先鋒とする仲伊二國が制裁に設置せられるに於ては、伊、エ戰爭は續いて歐洲の大戰爭にまで發展する危險性があるのであるが既くの如きは歐洲國際の極力回避するところであるの點は勿論であつて戰爭も伊太利も適當な機會に於て和睦に到せん事を等しく望んでゐる事は疑ひない、伊太利國征軍には依然戰爭行動を持續してゐるが開戰以來後に三個月、擴張工作を開始するまでに至つて居り伊エ戰爭は長く一段落を告げんとする形にあり、此の時に於て和睦幹旋の形勢が醸成せられる事は注目する價値がある。

二

現在のところローマ法王の和平工作が何の程度まで具體化されてゐるかは詳かでないがピオ十一世が伊太利のエチオピア征服に對し反對の意思を有する事は法王の「征服は正しきものにあらず」との聲明を以つてもなく、基督教の平和主義に從つて當然察知されるところである。伊太利遠征軍の行動が容易に想像ない事は制裁に依つても明せられた事で、伊太利の容るが如くエチオピアが野蠻であると認めても、それに對應する平和關係がある筈であつて武力に訴へて領土の擴張を圖り、國民の生存を脅かすが如きは人道上許されざるところである事は多言を要せぬ、基督教の精神に基づくローマ法王が嚴肅に精神的行動を要求せば、世界に於ける各國の信徒に當然の反響が期待される、隊に教王廳と列國との間に於ては外交官たる大公使が交換されて居り、外交上に於て一等國員級に匹敵せられ顯然たる勢力を持つてゐる事に注目される。

三

現在カトリック教徒は實に三億餘の多きに達するのであり、ローマ法王の特殊なる地位、即ち精神界に於ける絶大なる勢力は實に其の數字の裏に於ても他の宗教を壓駕する程法王は實に地上に於ける神の代理者として精神界を支配すべきものであるから法王が實際の平和の爲めに積極的行動を起せば、世界の輿論を擧げて之を支持すべきは當然であつて、法王の和平工作なるものは固より期待し難いが、若し伊太利が絶交强

（第一萬二千七百七十二ノ）

南方經濟圈へ

我財界の進出を！

【東京十九日發本社特電】兒玉拓相が當面の重要問題として南方經濟圈への我財界の進出を强調せる事は既報の通りであるが、之に關聯して南方經濟圈の開發は之を單に國策上の問題として取上げるのみならず、財政上の見地よりするも伊太利の經濟制裁に對する我國の對策上極めて重要なる意義を有するものであり、殊に伊國の經濟地盤を確實ならしめ得れば、從來伊國の經濟地盤を確實ならしめ得れば、從來伊國の經濟地盤を確實ならしめ得れば、從來

南洋の近情（中）

臺灣の皆様への第一の土産話

大倉洋行主　岡野繁藏氏談

大倉洋行主岡野繁藏氏は、今度總督府の勸奬方針に從ひ、南洋より南洋視察團を組織して、南洋の事情を調査研究する爲め、一行十數名を率ゐて、南洋各地を視察したが、氏は南洋通の大成功者として著名なるのみならず、人格高潔、識見卓越、而も南洋の事情に精通せる人物として、各方面より尊敬されてゐる人である、氏は南洋視察の爲め、十月一日臺北を出發したが、出發に先ち、氏は臺灣の皆様へ第一の土産話として、南洋の事情を語つたが、その談話は次の如くである

（承前）……私は南洋の話を始める前に一つ臺灣の皆様に是非お話したき土産話があります、それは私の眞面目に關係のあることかも知れませんが、私が瓜哇の奥地に發見した立派な日本國民の紹介です

――その人は誰に

◇…臺灣出身の　醫員樣と

いふ本島人なのであります

△

私が今度臺灣に來る前に、スラバヤ市から百二十キロ程離れてゐるマジョンといふ田舍へ行つた時の事です、そこに市島といふ醫學士が開業してゐる日本人の居るが、その人から私に「岡野さん、あなたは關が好きなら此處から一寸奥へ入ると面白い溫泉人が關を集めて居ますよ」とのことでしたので、私の宿に泊り行つて見る氣になり車を雇ひ行つて見ると成程山の中ですが、四十キロもある山の中ですが、四十キロもある山の中ですが、四十キロもある

都會化粧

(104)

岸田國士

田中良畫

眠る過去（八）

靴刀のある聲で、牧師は、淑々と立てた。瞳子は、困つたことになつたと思つた。

「だつて、あたしは、かうしてゐて、ちつとも不自然なことなんかないつもりよ。好きとか嫌ひとかそんな範疇に決められないわ。昇さんは……あたしは、そんならどういふ風にしてればいいの？」

「知らないよ。それはあいつに訊いてみ給へ。なにしろ、君を好きになつた男は、やりきれないだらうと思ふよ。何處まで踏み込んで行つていいのか、ちよつと見當がつかないところがあるからな。あいつも、君から好意を持たれてゐることは知つてるのさ。ところがその好意の範圍に、何か手強いやうな、冷やりとするやうなものがあるんだよ。君があいつに接してゐなければ、それがあつていい筈だ。つまり、有閑と戀愛のけしめだからね。しかし、君が、わざ〳〵さういふものを作るのはいかんよ。この際の態度の「好きさ」でよしとうと思ふのが、却つて相手を苦しめることになるんだな」

「あら、そんなこと思つてるか知ら……？」

「あれの憑きさ。譬へば、君はあの男の脈氣を冷ましてやつてるだらう。それはどういふことだい？それから、君は、今日晩にしたやうな戀談を、あの男にはしないだらう？それはなぜだい？君はたしかに、あの男を特別な眼で見てゐるんだ。云はば、理想にまで引上げる努力をしてゐるんだ。君は話の中で、「智」といふ一個の偶像――神分ない男性を作り上げることを樂しんでゐるんだ。それは戀愛の遊びだ。彼は、今、正しい意味と、非常に戀愛的な態度で自分の生活を築きあげようとしてゐる。君は、それを傍觀すべきではない。手を差出してやり給へ。實は、今度、うまい仕事の口がみつかつたんだ。地方物産組合といふので、北海道へ支部を作ることになり、そこへ行かないかといふ話があるんだ。今すぐ、結婚ならなくつていいんだから、なんとかさういふ希望だけでも與へてやれないもんかなあ。あいつは未だ世間知らずだけれど、立派な男だよ。きつと物になるから見て給へ。戀愛するしないは、さうなればの話だ。君が、生涯に一度、あゝいふ男を好きになつたといふことが、眼に「ある」何かに一だとおれは思ふ。どうだらう、近いうちに逸郎君をやるから、そん時、晩ひと言、あいつの仕事がうまはうと思ふんだ。逸郎君は、さうなると、この次きの日曜になるかな。何れ通知を出す……」

さう云つて、瞳子に伏せた彼の眼の中に、瞳間、彼女は笑顏に光るものを見た。

そんなことは人から聽かされたりなんかするもんぢやないと思ふけど一度ゆつくり考へてみるわ。ただ若しして、あたしの氣持がさういふ風に動いていないとしたら、あの人、どうなるの？　自分を殺すか知ら？」

「おれにはなんとも云へないなあ。そこまでの責任を、君が感じるかどうかの問題だ。北海道行は、どつちにしても、承諾させるつもりだよ。だから、今日明日に決めちまはうと思ふんだ。逸郎君は、さへくと聽くやうなことを云つてやつてくれよ……」

瞳子は、聽つて聽いてゐるだ。言葉としてはのつぴきならない感情をきいてゐるに拘らず、瞳子は何處か打解けすぎてゐて、心の平靜を亂されるといふところまでは行かなかつた。彼女は、聽うそれを物足らなくさへ思ふほどであるが、それにしても、相手は今こつちの返事を待つてゐるのだ。

「さうね、お話はよくわかつたわ。へくと聽くやうなことを云つてやつてくれよ……」

瞳子は、聽つて聽いてゐるだ。言葉としてはのつぴきならない感情をきいてゐるに拘らず、瞳子は何處か打解けすぎてゐて、心の平靜を亂されるといふところまでは行かなかつた。彼女は、聽うそれを物足らなくさへ思ふほどであるが、それにしても、相手は今こつちの返事を待つてゐるのだ。

「さうね、お話はよくわかつたわ。

ラヂオ

午前の部

【六・三〇】朝の挨拶　ラヂオ體操

午後の部

【一二・九五】正午の時報・氣象通報・東北興業銀行報告・株式市況・ニュース・番組變更通知・レコード演奏（一）　【一三・〇〇】野球中繼ある場合は中止）　△映畫物語「綠龍子草紙」前田龍波作・藤原釜足・伊藤智子・出演　△ドラマ「最後の審判」（第一回）　【一三・二〇】野球中繼ある場合は中止）　△映畫物語「綠龍子草紙」前田龍波作・藤原釜足・伊藤智子・出演　△ドラマ「最後の審判」（第一回）　【一三・五〇】國民精神作興に關する詔書奉讀式實況中繼　【一四・〇〇】日曜講座「都會と農村」（一）農村の現狀　【一四・三〇】野球・試合（第二回）　【一五・〇〇】日曜娯樂時間　【一六・〇〇】子供の時間（東京）　△講談「猿飛佐助」　【一六・三〇】子供の時間（東京）　△講談「猿飛佐助」　【一七・三〇】今週の番組豫報・東北興業銀行報告・株式市況・ニュース・演藝通信・東北興業今週の催し物の紹介　【一七・四〇】家庭料理講座・漬物の話（第二回）　伊勢地知たづ（栄養研究家）　△フルーツ・カクテル　【一八・〇〇】子供の時間（東京）　紳士と淑女の對話　【一八・三〇】子供の時間（東京）　△講談「猿飛佐助」　【一九・〇〇】日曜娯樂時間　【一九・三〇】國民精神作興に關する詔書奉讀式實況中繼　【二〇・〇〇】今週の番組豫報・東北興業銀行報告・株式市況・ニュース・演藝通信・東北興業今週の催し物の紹介　【二〇・一〇】東京大相撲春場所中繼（第二日目）　【二〇・三〇】野球・試合（第二回）　【二一・〇〇】日曜娯樂時間　【二一・三〇】國民精神作興に關する詔書奉讀式實況中繼　【二二・〇〇】今週の番組豫報・東北興業銀行報告・株式市況・ニュース・演藝通信・東北興業今週の催し物の紹介　【二二・一〇】東京大相撲春場所中繼（第二日目）　【二二・三〇】野球・試合（第二回）　【二三・〇〇】今週の番組豫報・東北興業銀行報告・株式市況・ニュース・演藝通信・東北興業今週の催し物の紹介

今週の番組豫報・東北興業銀行報告・株式市況・ニュース・演藝通信・東北興業今週の催し物の紹介

日本棋院　春季大手合戰譜

（第七局の四）

三段　村田整弘

先初段　坂田榮男

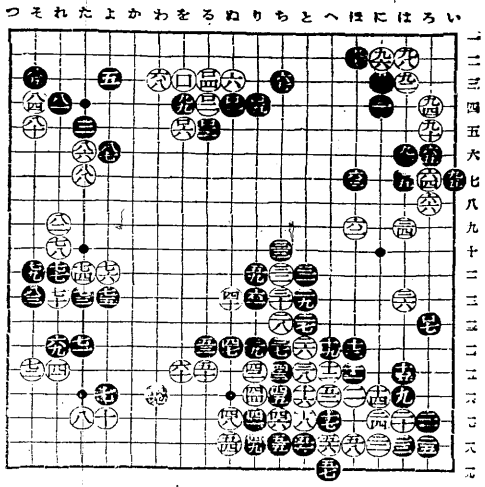

一二三四五六七八九十十一十二十三十四十五十六十七十八十九二十二十三十四十五十六十七十八十九

●七二たの十二　●七四たの十二　●七五たの十一　●七七れの十一　●七八よの十一　●七九れの十一　●八〇れの十一　●八一れの十一　●八二その十一　●八三その十二　●八四その四　●八五その四　●八六よの六　●八七よの六　●八八れの七　●八九れの十六　●九〇の五　●九一はの六　●九二はの三　●九三の四　●九四の四　●九五いの四　●九六いの二　●九七はの二　●九八はの二　●九九はの二　●一ぬの四

○七二たの十二　○七四たの十二　○七五たの十一　○七七れの十一　○七八よの十一　○七九れの十一　○八〇れの十一　○八一れの十一　○八二その十一　○八三その十二　○八四その四　○八五その四　○八六よの六　○八七よの六　○八八れの七　○八九れの十六　○九〇の五　○九一はの六　○九二はの三　○九三の四　○九四の四　○九五いの四　○九六いの二　○九七はの二　○九八はの二　○九九はの二　○一ぬの四

つそれたよかわをるぬりちへほにはろ

●一二三四五六七八九十十一十二十三十四十五十六十七十八十九二十二十三十四十五十六十七十八十九

○一二三四五六七八九十十一十二十三十四十五十六十七十八十九二十二十三十四十五十六十七十八十九

●一二三の四　●一二三の五　○一四九の四　○一四六の五　●一四六の十三

所要時間第一部　一時二四七分　白一時三七分　黒一時四七分

（朝日新聞社提供八時間）

戰評

白七六では、とにかく七八にカケツイで暖かものではなかつたらうか、前のやうに押したため黒七七と切られた後、白八二の如き過形を強要せられては、有利だはずがない。黒八九のトビは坂田名人得意の手筋だつたらいゝのだが、次きに「十六」と出てかの十七と押へるのが辛い。黒九〇の手段を狙つて先手になるかだ。此黒八九の手段によつてここの白地が遥かに狹められた感じである。白九十とハサミ移して來たが、前に云つたやうに、此の隅に白が手をつける事はとり返しのつかない、終局の一戰を通じて最も重要な分岐點の一つだつたらいゝといつてあらう黒九一と打つて白は黒九二と受けて見ると白は苦しい。黒九八まで黒の外側の白を封鎖する事は出來ない。黒九九の時に白一目引いて黒九二と押へるのが最も嚴しい。黒九九で白は黒九二と受けるより外はない。黒九九で白一目引いて黒九二と押へるのが最も嚴しい。黒九九で白は黒九二と受けるより外はない。

（朝日新聞社提供八時間）

支間の部

【六・〇〇】子供の時間（東北）　J

○口二つの四　●口二つの五　○口四つの三　●口五つの四　○口六の五　●口七つの十三

所要時間第一部　白一時三七分　黒一時四七分

雜誌紹介

▲探偵實話（十一月號）　このところ探偵無用　山下平八郎・日本探偵小説の分類・伴内流・十月抄（中島親）・夢現について（岡田郎偶像の女・小説と探偵・熱々談（之介）その他コント・「偏屈」（關都二郎）（花形十錢市・京市本郷區鶴島一ノ二）

▲武道（十月號）　文化と武道（後藤文夫）・柔道家集會にあらはれたる各流派との相關に就て・強くなる方法（加納治五郎）・武德會改革論（大野久榮夫・小内通の種々相（石黒敬七・吉田秋葉（有段者横ゝ）レスリングと柔道（佐藤太郎）・ボキシングに對する柔道の（小谷信三）その他（定價二十錢東京市神田區錦町三丁目・武德會發行所）

▲武道（第一〇八號）　咲き殖ゆる錬（講義（田中仙樵・藤原定信）・柳の生（早大柔道部・吉田秋葉）・左右用學校（早大柔道部・吉田秋葉）・左右用學校（早大柔道部・吉田秋葉）・左右用學校

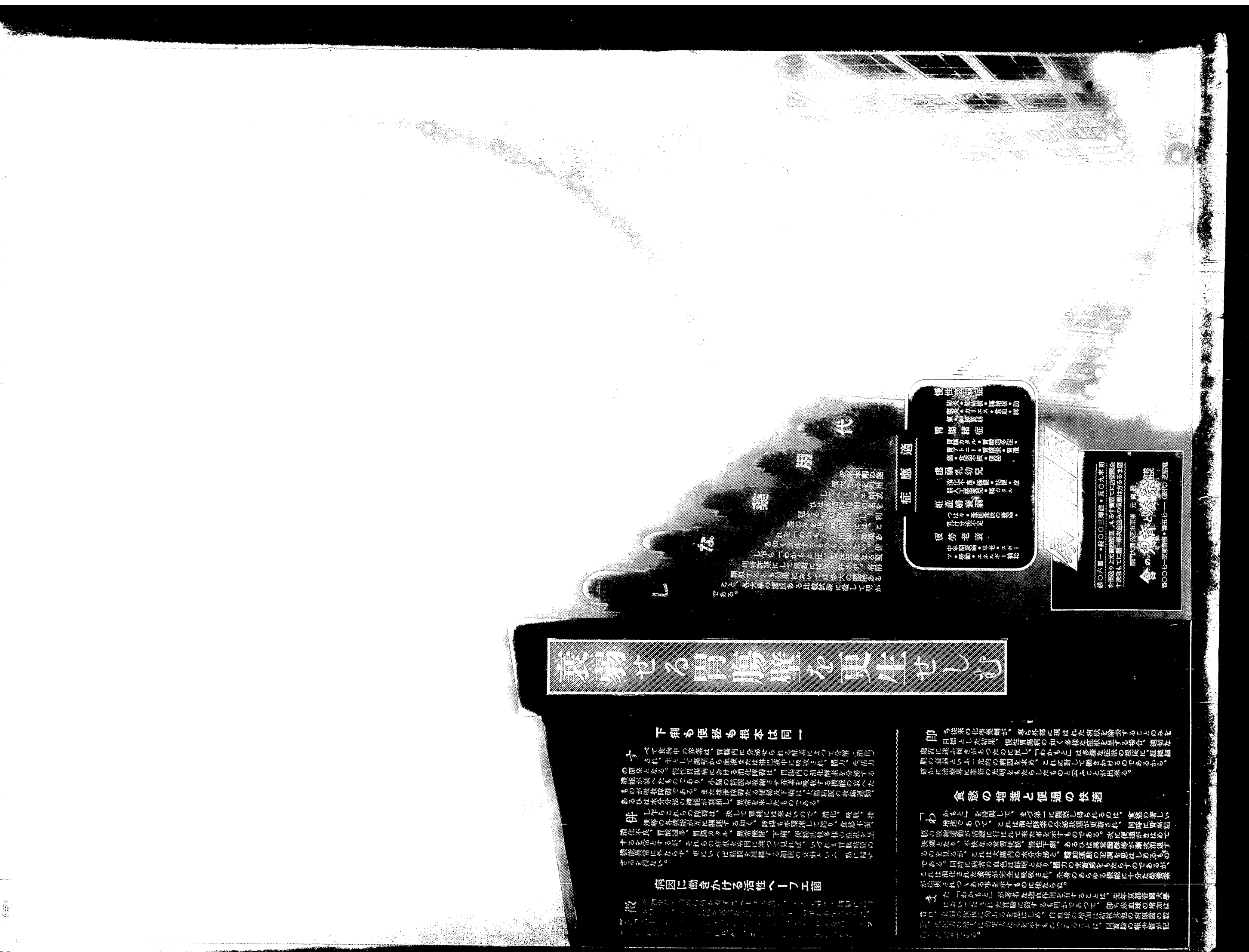
症候適応
虚弱・幼児・小児・高齢者・妊婦・産後・病後の衰弱・疲労・老化・不妊症・不眠症・神経症・ノイローゼ・更年期障害・自律神経失調症・冷え症・便秘症・下痢症・腰痛・肩こり・痛み・しびれ・めまい・動悸・息切れ・むくみ・頻尿・夜尿症・虚弱体質・病後の回復促進・食欲不振・胃腸障害・疲労倦怠・滋養強壮・強精・発汗異常・皮膚疾患・アトピー性皮膚炎・湿疹・皮膚炎・ニキビ・吹出物・しみ・そばかす・肌荒れ・水虫・白癬・多汗症・冷え症・貧血・低血圧・高血圧・動脈硬化・糖尿病・痛風・リウマチ・神経痛・筋肉痛・関節痛・五十肩・腰痛・坐骨神経痛・打撲・捻挫・骨折・ねんざ・外傷・火傷・凍傷・しもやけ・あかぎれ・ひび・あせも・ただれ・かぶれ・水虫・たむし・いぼ・うおのめ・たこ・魚の目・巻き爪・陥入爪・ささくれ・口内炎・歯槽膿漏・歯痛・口臭・喉の痛み・扁桃腺炎・風邪・インフルエンザ・気管支炎・喘息・肺炎・肺結核・胸膜炎・肺気腫・肺ガン・胃炎・胃潰瘍・胃ガン・十二指腸潰瘍・腸炎・大腸炎・大腸ガン・直腸ガン・痔・脱肛・肝炎・肝硬変・肝ガン・胆石・胆嚢炎・膵臓炎・膵臓ガン・腎炎・ネフローゼ・腎不全・腎臓ガン・膀胱炎・膀胱ガン・尿道炎・前立腺肥大・前立腺ガン・子宮筋腫・子宮ガン・卵巣ガン・乳ガン・乳腺炎・月経不順・月経痛・更年期障害・不妊症・産後の回復促進・乳腺炎・乳汁分泌不全・乳汁分泌過多・つわり・流産防止・安産・難産・逆子・陣痛促進・産後の回復促進・授乳期の栄養補給・母乳不足・母乳過多・乳腺炎・乳汁分泌不全・乳汁分泌過多・月経カタル・月経過多・月経痛・更年期障害・不妊症・産後の回復促進

愛のひととき

シュバリエは假面の主演映畫再出演つ子に好色の男爵カッシニと、舞踊の人氣者ロージン・シャリエの二人に扮し、一流の輝妙な味をかもし出してゐる。（寫眞はその一場面）

圖畫の教師の職分は 畫家の卵を作る事ではない

世の注意を惹起して來た 學校建築と採光の問題

秋が深んで、愈々心氣爽快、夜學の燈火も戀しくばかりにはかどる此の頃です。併し如何に讀書に好い季候だからといつて、そのため眼の酷使を惹るやうになつては、結局何のための讀書やといふことになりますから、どうしても此の時期は、月例兒童たちとよく接觸してゐる先生たちが受持たなければなりません。そこで最近では先生の中でも特に眼の方に關係のある學科である圖畫の先生が此の役目を引受けてゐます

×　×

つまり、今日の圖畫の先生たちは、昔のやうに圖畫を教へることだと考へるやうな考へ方からはなれて、戰に伸び擧くことを教へるだけではなく五官の一である眼の敎養を擴充するのです、從つて色盲や近視、亂視など眼の缺陷ある兒童を發見することも圖畫の先生の責任となつてゐます

×　×

色盲といふのは色彩敎育の缺けてゐるものなのことで、大體男子においては百人中に四人といふ數字になつて居り、これでみると、女子の方に色盲患者がはるかに少いことになります、これは私の考へでは女子は生れた時から母親によつてさかんに色彩敎育をされるからです、どこへ行つても、男の子の着物より女の子の着物の方が華やかで美しい、したがつて女子は感覺の中に色彩について學ぶのです、幼少の時から圖畫の人たちが組心な色彩敎育をして居れば色盲にかからなくてすむことになります

新に勃興せる 民藝運動（下）

健康なる美を求めよ

淺沼喜實

地方色を生かせ

今なほ地方の職人達の間には昔からの古い傳統が、そして、特殊な技術が傳はつてゐる。地方の材料はまだ埋もれてゐて、しかも人々はまだ昔のままに實直である。併しこの民藝品も、只勉めて、觀賞を離れただけでは何の意義もない。それには、この農村の職人達を動かして地方色を甦らせて、本當の民藝運動を初めるのが、最もよいことである。そして父祖繁榮した農村の副業としても、大いに經濟的な效果が擧げ得るのである。それには何か職人達に、新しい方向を與へ、作品を甦らせるために指導と行かなければならない。

用のための美

既に地方に殘存する、日本の傳統的な地方色の濃かな民藝品は、いづれも純朴な少しも飾られるために作つたといふやうなひがみのないものである。そして、いろ〳〵の形を作つては、その中で、日常のつかひやすいものとして一番便利で似つかはしい形のものとされて來てゐる。陶器にしても、家具にしても、美のために作られたものは一つもなくてすべて、長い間に使用した、その經驗から生れたものばかりである。織物にしても、染めものにしても手引の絲を、植物性染料によつて染めた、使へば使ふ程美の出るものである。

昔は農村といふものがなかつたのであるから織物を作るにしても、まゆを手で引いて、眞綿にして絲とり又人間としての人格の養成をさせるべく、内面的な自發的な美の發揮に一轍奪をもたらしつつあるは事實である。

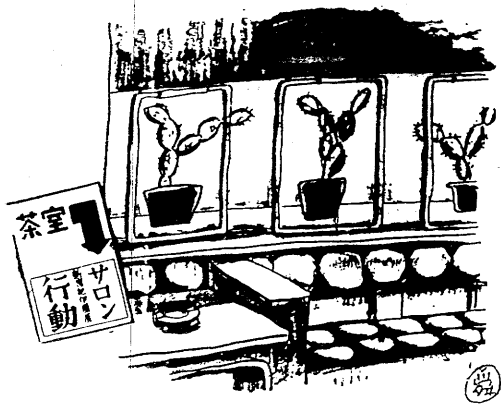

朗かに喇叭が鳴る（上）

……臺展をめぐりて……

新井英夫

臺展は始政四十周年を慶祝に、觀客動員として東部より四人の選擧の慫慂、即ち東洋畫部に深水生歟、川崎小虎の二氏を、西洋畫部に藤島武二、鹿原龍一郎の二氏を招聘し、これに對し島内よりの東洋畫部に鄭原古統氏を、西洋畫部に陳澄波、陳進兩氏を推薦委員にあて、以て第九回の臺展に選擧と自由出品を得しのみならず、遂んで審査員の一轍奪をもたらしつつあるは事實である。

臺展の純粋性

臺展は始政四十周年慶祝に、觀客動員として東部より四人の選擧の慫慂、即ち東洋畫部に深水生歟、川崎小虎の二氏を、西洋畫部に藤島武二、鹿原龍一郎の二氏を招聘し、これに對し島内よりの東洋畫部に鄭原古統氏を、西洋畫部に陳澄波、陳進兩氏を推薦委員にあて、以て第九回の臺展に選擧と自由出品を得しのみならず、遂んで審査員の一轍奪をもたらしつつあるは事實である。

△

此事が作られたのは林熊徴氏、澤川嗣奇氏の當否は勿論のことであるが、社會的部長になる主任部長の推薦であり、社會的部長になる主任部長の推薦であり、社會的部長になる主任部長の推薦であり

時代は—天然色映畫へ

チュフエー・カラーがやがて全盛とならう

青地忠三

最近日本を訪れた映畫の中に、「繪葉書の町」といふのがありますが、これは歐にその原作があるといふ以外、畫面を總が美しい天然色に彩られてゐる點でも、亂と調和になつたものでした。天然のままの色彩のついた山や川や都市、そして人物それらの繪りなす異國は、觀者とはまた趣なつた大きな魅力を持つてゐます。しかし「繪葉の町」は特別に作られたもので、一般にはスタンダードではまだなか〳〵天然色を使ふことは困難とされてゐます

……×……

そこで、繪葉書といへば現在のところ、十六ミリに就いての話になるわけですが、アマチュアの使つてゐる十六ミリのシネマ・カラーは、アメリカのイーストマン社のコダ・カラー・フヰルムがその大部分を占めてゐます。アメリカには別にダフイタ・カラーといふのもありましたが、これは今では自然消滅のかたちになつてしまひました。とにかく、撃こそひさいけれど、お値段は相當なもので、酸も九、これは前のコダ・カラーとちがつて、フヰルムそのものに非常に細かい三原色の縞目が印刷されてあります。勿論、大へん細かいものですから肉眼では見えません此のフヰルムをつかつて、レンズの前にある特別なスクリーンをかけ、對象物を撮影しますと、現像した場合、フヰルムはほつきりと色を持つてあらはれます。ただ、印刷の原理と同じやうに、縞の關係は、撮影の時と映寫の時ともにつかふスクリーンにあるのです。つまり撮影の際にも、映寫の際にもレンズの前に必ず三原色のスクリーンをかけるのです。かういふ組織によつて、コダ・カラー・フヰルムは、美しい自然や人物を天然のままに銀幕上に描き出すのです

……×……

最近、デュフエー・カラー・フヰルムの第二の神秘は、撮影の時と映寫の時ともにつかふスクリーンにあるのです。つまり撮影の際にも、映寫の際にもレンズの前に必ず三原色のスクリーンをかけるのです。かういふ組織によつて、コダ・カラー・フヰルムは、美しい自然や人物を天然のままに銀幕上に描き出すのです

……×……

コダ・カラー・フヰルムの第二の神秘は、撮影の時と映寫の時ともにつかふスクリーンにあるのです。つまり撮影の際にも、映寫の際にもレンズの前に必ず三原色のスクリーンをかけるのです。かういふ組織によつて、コダ・カラー・フヰルムは、美しい自然や人物を天然のままに銀幕上に描き出すのです

……×……

最近、デュフエー・カラー・フヰルムといふのが、イギリスのデュフエー氏によつて發明されましたが、これは前のコダ・カラーとちがつて、フヰルムそのものに非常に細かい三原色の縞目が印刷されてあります。勿論、大へん細かいものですから肉眼では見えません此のフヰルムをつかつて、レンズの前にある特別なスクリーンをかけ、對象物を撮影しますと、現像した場合、フヰルムはほつきりと色を持つてあらはれます。ただ、印刷の原理と同じやうに、縞の關係

有權者は縱覽が何よりも肝要だ

若し記載もれの場合には異議を申立てよ

けふから一週間 選擧人名簿を公開

臺北市市會議員選擧の選擧人名簿は十日より十七日迄の間市役所の土木課の入口に於て縱覽に供せられる筈であるが此の縱覽期間内に自己の氏名の記載もれがあると認めた者は縱覽期間内に之を市尹に申立てることが出來る

縱覽の期間は十日より十七日迄の間午前八時より午後四時まで市役所の土木課の入口より左へ導入つた元テニスコートのあつた場所に新設された市會議員選擧人名簿縱覽所で縱覽者の便に供する筈になつた、名簿縱覽の期間中に之を市尹に申立てねばならない、尙この外に臺北市縱覽行令第六條及第七條を適用して左に揭ける

一、選擧人名簿に關し關係者に於て異議あるときは縱覽期間内に之を市尹に申立ることを得此の場合に於ては市尹は其の申立を受けた日より五日以内に之を決定し且つ名簿の修正を要するときは直に之を修正すべし

二、前項の決定に不服ある者は其の決定あつたる日より七日以内に之を州知事に申立て其の決定を求むる事を得

三、第一項の規定により決定を爲し又は名簿を修正したるときは市尹は直に其の要領を告示すべし

四、第七條、選擧人の資格は十一月二十日を以て確定す（中略）

五、前條第二項の場合（市尹の決定を不服なりと州知事に申立てた場合）に於て州知事の決定ありたるに因り名簿の修正を要するときは市尹は直に之を修正し遲滯なく其の要領を告示すべし

豚の檢疫に 飼育家は大弱り

手數料が意外に嵩み 新竹州下に不滿の聲

【新竹電話】新竹州より州外に移出される仔豚は一年四萬頭の多きに達し、就中臺北州に對しては一番の得意先としてゐるが、本年九月一日より臺北州令により中南部より臺北州内に入れる仔豚は全部檢疫所に於て檢疫せしめ檢疫を行つた上でなければ移入を許さぬことゝなつたが檢疫手數料が意外に嵩むので新竹州下の養豚家は大變な迷惑を來たしてゐる、殊に新竹郡の如きは一月の移出檢疫頭數は實に千六百頭、調印庄一戸當に及び前記の檢疫料金は莫大なもので、斯くては臺北州への移出を斷つて生豚の大激減を來たしはしないかと同地方の養豚家は臺北州の檢疫に對し極度の不滿を洩らしてゐる

全臺灣基督教信徒が 臺北で大會を開く

一千五百人參加し

全島聯合基督教信徒（通稱基督敎協議會）臺北支部主催の全島信徒大會は來る十一月九、十兩日臺北市公會堂に於て「こゝろ（こゝろ）」といふ標語の下に大會を開催することとなつたが、全島よりの參加者は一千五百人の豫定で、其の第一日午後二時より五時迄は講演會が開催されその講演者として日本基督敎團總會長植村正久氏が來臺の筈である

本社映畫を 今夜公開

新竹公會堂で

【新竹電話】新竹州内地人教育會では二十日午後七時から新竹市公會堂に於て本社提供映畫ニュースを一般に無料公開する筈であつたがプログラム次の通り

山嶽と溪谷（前後篇）　三卷
臺灣南部風景　一卷
臺灣第一景　一卷
其他新竹州内各地風景

盜みながらマラソン 南署に捕はる

新竹署で窃盜の被疑者として取調中の自稱花蓮港街稻佳通一番戸某（三一）が拘留の手を逃れ同人は一路に假裝の儘疾走人參りが柔かくマラソンで驅け、續いて警官も走り歩いてゐたつてゐるが警官に追跡をなすこと約一時間にして漸く同人の前に廻り込んだ同人は遂に觀念して同署に出頭を願ひ出たので署員は直ちに同人を逮捕した

選擧人名簿の寫しを配布

新竹市が希望者に對し

【新竹電話】既報新竹市の選擧人名簿は十九日に調製を完了し二十日より縱覽に供する事となつたが縱覽者の便宜に供する爲め一部を謄寫して實費で希望者に配布する事となつたので希望者は二十三日迄に市役所庶務係に申出られたいと

美貌の林氏令孃 愛人と共に家出

無斷休學が續くので

彰化高女校長が父親に注意

【彰化電話】彰化高等女學校二年生林氏令孃（一七）は最近學校を無斷休學が續くので校長より父親に注意を與へたが、令孃は父親の注意を聞かず、十月十日朝より行方不明となつたので父親は驚いて捜索したが、十一日夜に至るも判明せず、父親は十一日夜彰化署に捜索願を提出した、令孃は平素より學校の成績は良好であつたが、最近學校の授業が面白くないと言つてゐたが、學校の休學が續くので父親より注意を與へたが、令孃は父親の注意を聞かず、十月十日朝より行方不明となつたので父親は驚いて捜索したが、十一日夜に至るも判明せず、父親は十一日夜彰化署に捜索願を提出した、令孃は平素より學校の成績は良好であつたが、最近學校の授業が面白くないと言つてゐたが、學校の休學が續くので父親より注意を與へたが、令孃は父親の注意を聞かず、

日本生産黨が ゆうべ懇親會

愛國團體及び操觚者を 鐵道ホテルに招き

我が南方生命線確保のため南方國策遂行に關連の深い各團體をかゝへ今年五月臺北に創設された大日本生産黨總務八雲樂之氏の來臺を好機に十九日午後六時半より鐵道ホテルに市内各方面の愛國團體及び操觚者等約四十名を招いて懇親會を開いた、會するもの老若現者の區別なく各氏を初め明倫會の星光、滿水會の與、西田總一、愛國勤勞總聯合會の由下好太郎、鄉田の各北聯合會長其の他日中二外總觀者等約四十名出席先づ食事を終つて八雲氏より

今日の催し

△松田文雄氏演說會（臺北市役所樓上）

（午後七時半より）

臺北南カフエ組合が宣傳

（第二面より續く）

藥劑長と鉛生 技術員協議會

馬公の不開港 要港部は沈默

臺灣の林檎

臺灣辯護士協會が 總會と記念講演會

來る二十六、七の兩日

全臺灣庭球軍

（大阪發電に破る）

【大阪十九日發本社特電】神宮への優勝旗あるオール臺灣庭球軍は今日オール大阪庭球協會コートに於て對抗試合をなしたがサンドコートに於ける試合は先きり殆ど全部を得たのみにて四對二にて敗れた

觀音庄區總代會議

臺灣善光寺の入佛式

森山中堀街長の新任披露宴

賀來氏が成淵校生を激勵

久留島氏の講演

選擧人名簿の寫しを配布

今日の催し

本社映畫を今夜公開

盜みながらマラソン 南署に捕はる

日本生産黨がゆうべ懇親會

インチキ藥で病者から 高價に賣り御用

臺灣の林氏令孃 愛人と共に家出

臺灣辯護士協會が 總會と記念講演會

全臺灣庭球軍

觀音庄區總代會議

臺灣善光寺の入佛式

森山中堀街長の新任披露宴

賀來氏が成淵校生を激勵

久留島氏の講演

藥劑長と鉛生 技術員協議會

馬公の不開港 要港部は沈默

臺灣の林檎

第一騰寫版
謄寫原紙
第一騰寫堂
東京市日本橋區橋町
はれやか で赤字が黑字になつた
エンソクニ ボンタンアメ キマツテルネ
マイネン コドモガ カシコクナルネ ボンタンアメ

男子サック
ホホー！知つてよ！あなたで……それは知つてるよ？
男子早漏防止器
婦人專用珍具
男子若返珍具
男女若返妙藥
男子專用珍具
エボナイト製珍具
和合クリーム
玉ずねき
りんの玉
和合錠
包莖安全治療器
瑞喜クリーム
ひごずねき
妻悅粉
男子早漏防止藥
◎男子早漏防止藥
◎産兒調節要具
◎最新變形サック
◎男女若返妙藥
◎婦人專用珍具
◎男子專用珍具
◎男子若返珍具
◎エボナイト製珍具
◎和合クリーム
◎玉ずねき
◎りんの玉
◎和合錠
◎包莖安全治療器
◎瑞喜クリーム
◎ひごずねき
◎妻悅粉
あか船とは……？
日本一有名な店よ！
とても安らしい品があつてよ！あらそ
あなたお御存んじ
なの……？
全國的に支店小賣店募集
珍書珍本
珍品珍具
家庭和樂草紙
通信販賣者募集
あか船 全國總本家 廣瀨武雄藥局
總發賣元祖
◎大阪市梅田櫻橋交叉點北行西側
分院 あか船 廣瀨藥院

ウテナ　花印　ルージュ　ムーリクーム

秋深し
荒れ止めに
花印クリーム

秋は、近くとも
冬は、近くとも
あなたにウテナ花印クリームの
御用意さへあれば
あなたの若さ、その美しいお肌
勝を出る魅力は
固く、正しく護られてゐます。

洗顔、白粉落し
お化粧の第一工作
夜、お寝み前の基礎美肌
男子、の方のおヒゲ剃りにも

ウテナクリーム
雪印（無香料）三十二錢、六十四錢
月印（中　性）五十三錢、七十五錢
花印（脂肪性）五十五錢、一圓十錢
レモンクリーム三十錢、六十錢

水谷八重子さん
新春のお便りを差上げます
御愛用者優待

一、水谷八重子さんから新春のお便り
二、山路ふみ子さんから寫眞年賀狀
三、坂東好太郎さんから寫眞年賀狀
四、オール女性
五、ウテナ化粧品の試用量

右のうち
御希望の一つを

ウテナ化粧品の空函一個に、右五つのうち御希望の一つと、あなた樣の住所氏名を明記、新聞名を明記、必ず封書で左記へ御送り下さい。〆締切十二月二十日

東京本郷區本郷二丁目
ウテナ本舗　懸賞係

特別賞品

一等　小濱縮緬　訪問着　壹百名樣
二等　特製　伊達卷　壹千名樣
三等　水谷八重子演劇物語　山路ふみ子映畫物語　何れか一册宛　壹萬名樣

右抽籤により發表、主なる當籤者は、明春一月中東京日日、大阪朝日兩新聞に發表。

募集

寫眞大

武官室襲撃の陰謀 未然に發見さる

駐華全武官會議を狙ひ 我が當局問題を重視

【上海十九日發電通】駐華全武官會議は愈々二十、二十一兩日當地武定路陸軍武官官舍で開かれるが會議を前にして中國各地より參集する陸軍武官の到著を待ち武官室を襲撃せんとする計畫が暴露しセンセーションを起してゐる、該計畫暴露と共に我當局では問題を重視し著々內偵を進めてゐるが我が官憲では或は今後重大な事件が惹起せらるるやも知れずと緊張してゐる

岩瀬、渡邊投手が對立 六回まで接戰を演ず

七回に守備陣破れて臺北大敗

	臺北	滿洲(先攻)
一回	0	1
二回	0	0
三回	0	0
四回	0	0
五回	0	0
六回	0	0
七回	2	0
八回	0	0
九回	0	0
	2	1

10—1

試合經過

一回（滿）鈴木左翼飛內田二飛松本二飛失宇佐川球井左飛（臺）日笠二飛野間遊越安打上井遊飛失田中二飛渡邊三振

二回（滿）松尾左翼安打酒中飛五味川左翼安打すれば左翼手の手元を滑つて松尾生還五味川二塁に（臺）渡邊の遊飛は一塁へ暴投となり五味川生還渡邊二塁にタッチアウト鈴木二塁ゆるして全く憤慨し、十對一のスコアとなる

三回（滿）鈴木左翼安打松尾右翼安打松居二飛（臺）岩瀬中飛上井右翼安打松居二飛（滿）松本二飛失宇佐川球井左飛（臺）日笠二飛野間遊越安打上井遊飛失田中二飛

四回（滿）岩瀬二飛五味川二飛渡邊中飛安打鈴木遊飛渡邊牽制にて刺さる（臺）酒中飛安打鈴木遊飛渡邊牽制にて刺さる安打間髪の後半野二飛（滿）渡邊二振

五回（滿）酒井左飛内田二飛松本二飛失宇佐川球井左飛（臺）日笠二飛野間遊越安打上井遊飛失田中二飛渡邊三振

六回（滿）松尾左翼安打酒中飛五味川左翼安打すれば左翼手の手元を滑つて松尾生還五味川二塁に（臺）渡邊の遊飛は一塁へ暴投となり五味川生還渡邊二塁にタッチアウト鈴木二塁ゆるして全く憤慨し、十對一のスコアとなる

七回（滿）鈴木左翼安打松尾右翼安打松居二飛（臺）岩瀬中飛上井右翼安打松居二飛（滿）松本二飛失宇佐川球井左飛（臺）日笠二飛野間遊越安打上井遊飛失田中二飛

八回（滿）酒井左飛内田二飛松本二飛失宇佐川球井左飛（臺）日笠二飛野間遊越安打上井遊飛失田中二飛

九回（滿）鈴木左翼安打松尾右翼安打松居二飛（臺）岩瀬中飛上井右翼安打松居二飛（滿）松本二飛失宇佐川球井左飛（臺）日笠二飛野間遊越安打上井遊飛失田中二飛

所變れば魚も 丹下左膳に
東京館に飽まで明朗
水族館
◇水族館の魚も丹下左膳に飽まで明朗
◇水族館の魚も丹下左膳に飽まで明朗

南方館に增築の 福建館見事に竣功

素晴らしい特産品を山積し 愈よけふから公開

◇水族館の魚も丹下左膳に飽まで明朗
◇水族館の魚も丹下左膳に飽まで明朗
◇水族館の魚も丹下左膳に飽まで明朗

內外權威者咸集一堂 開熱帶產業調查會

各熱心開陳有益意見

既報熱帶產業調查會。去十九日午前九時。開于督府會議室。中川會長。平田副會長。中瀨幹事長。井上（雅）井上（治）兩幹事。石垣。原。堀田。法華津。太田。大谷。岡田。岡野。河村。賀來。顏。田端。田村。中野。中瀨。柳瀨。山地。保田。安田。松岡。松木。深川。小濱。後宮。有田。赤石。赤司。坂本。北島。三好。宮本。蕪洲。川村。吉田。藤田。酒井。幣原諸委員及幹事二十六名臨席。刻至。中川總督致會。市來幹事報告委員中。出席三十六名。而中村。賀來。尚本。川村。吉田。藤田。酒井。幣原諸委員。